



## LAMPIRAN 1

## SURAT IJIN PENELITIAN



UNIVERSITAS MUHAMMADIYAH JEMBER

FAKULTAS EKONOMI dan BISNIS

Jl. Karimata No. 49 Jember 68121 Jawa Timur Indonesia

Kotak Pos 104 Telp. 0331-336728 Fax. 0331-337957

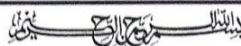
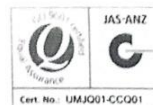
Website: <http://www.umuhjember.ac.id> E-mail: [kantorpusat@umuhjember.ac.id](mailto:kantorpusat@umuhjember.ac.id)

Nomor : 1434/AU/FE/F/2019  
 Lampiran : -  
 Perihal : **Ijin Penelitian**

Jember, 30 Dzulqo'dah 1440 H  
 02 Agustus 2019 M

Kepada : Yth. Bpk/Ibu Pemilik SIIP Mart  
 Di  
 Tempat

*Assalammu'alaikum Wr. Wb.*

Dengan hormat, dalam rangka penyelesaian tugas akhir mahasiswa Fakultas Ekonomi Universitas Muhammadiyah Jember, maka dengan ini Pimpinan Fakultas Ekonomi Universitas Muhammadiyah Jember mengajukan permohonan kepada Bapak/Ibu agar mahasiswa tersebut dibawah ini diberikan ijin untuk melaksanakan penelitian pada,

Instansi Tujuan : **SIIP Mart**  
 Nama Mahasiswa : Budiono  
 Nim : 1510421167  
 Jurusan / Prodi : Akuntansi  
 Alamat : Ds. Pancakarya Ajung-Jember  
 (082302064600)  
 Judul Penelitian : Analisis Penerapan Standar Akuntansi Keuangan  
 Entitas Tanpa Akuntabilitas Publik (SAK-ETAP)  
 Pada Siip Mart.

Demikian atas bantuan dan kerjasama yang baik kami sampaikan terima kasih.

*Wassalammu'alaikum Wr. Wb.*

Dekan,

Dr. Arik Susbiyani, M. Si  
 NPK. 01.09.289

## LAMPIRAN 2

### PEDOMAN WAWANCARA

#### **A. Tahap Pertama: Identifikasi Sistem Pencatatan Akuntansi Siip Mart**

1. Sejak kapan Siip Mart ini berdiri ?
2. Berapa jumlah karyawannya?
3. Apakah Siip Mart telah melakukan pencatatan keuangan ?
4. Sejak kapan Siip Mart melakukan pencatatan keuangan tersebut ?
5. Apakah pencatatan laporan keuangan dibuat secara rutin ?
6. Komponen laporan keuangan apa saja yang disusun oleh Siip Mart ?
7. Kenapa Siip Mart tidak menyusun laporan arus kas dan catatan atas laporan keuangan ?
8. Apakah standar yang menjadi acuan dalam penyusunan laporan keuangan pada Siip Mart ?
9. Apakah laporan keuangan yang disusun selama ini telah memberikan informasi yang cukup?
10. Apakah sudah mengetahui tentang adanya SAK ETAP ? Jika mengetahui dari mana mengetahui ?
11. Bagaimana pandangan anda dengan terbitnya SAK ETAP yang ditujukan untuk mempermudah UMKM dalam menyusun laporan keuangan ?
12. Apakah berminat untuk menerapkan SAK ETAP dalam pelaporan keuangan Siip Mart ?

#### **B. Tahap Kedua: Identifikasi Unsur-Unsur Neraca**

- a) Aset
  1. Apa saja jenis-jenis aset yang ada pada Siip Mart ?
  2. Metode penyusutan yang seperti apa yang digunakan oleh Siip Mart?
  3. Metode penghitungan persediaan yang seperti apa yang digunakan oleh Siip Mart ?
  4. Bagaimana Siip Mart mengakui aset dalam penyusunan neraca ?
- b) Kewajiban
  1. Apa saja jenis-jenis kewajiban yang ada pada Siip Mart ?
  2. Bagaimana Siip Mart mengakui kewajiban dalam penyusunan neraca?

- c) Modal
1. Bagaimana Siip Mart mengakui modal dalam penyusunan neraca ?
  2. Darimana saja kah sumber modal Siip Mart ?
- C. Tahap Ketiga: Identifikasi Unsur-Unsur Laporan Laba Rugi**
- a) Pendapatan dan Harga Pokok Penjualan
1. Apa saja jenis-jenis pendapatan yang ada pada Siip Mart ?
  2. Kapan anda mengakui pendapatan yang masuk pada usaha?
  3. Bagaimana perhitungan HPP pada Siip Mart ?
- b) Biaya
1. Apa saja jenis-jenis biaya yang ada pada Siip Mart ?
  2. Kapan anda mengakui biaya yang masuk pada usaha Anda ?
  3. Apakah anda membayar pajak penghasilan usaha Anda?
- c) Laba/Rugi
1. Bagaimana laba usaha yang Anda peroleh setiap periodenya ?
  2. Apakah usaha Anda pernah mengalami kerugian ?
- D. Tahap Keempat: Identifikasi Unsur-Unsur Laporan Perubahan Modal**
1. Apa sajakah unsur-unsur laporan perubahan modal Siip Mart ?
  2. Bagaimana perlakuan laba atau rugi pada laporan perubahan modal Siip Mart ?
- E. Tahap Kelima: Identifikasi Kendala Dalam Penyusunan Laporan Keuangan**
1. Kenapa didalam neraca antara peralatan toko dan kantor tidak di klasifikasikan secara berpisah?
  2. Kenapa gedung dan tanah tidak dicatat secara terpisah?
  3. Kenapa tidak mengklasifikasikan secara terpisah kewajiban jangka pendek dan kewajiban jangka panjang pada neraca ?

## HASIL WAWANCARA

### A. Tahap Pertama: Identifikasi Sistem Pencatatan Akuntansi Siip Mart

1. Sejak kapan usaha Anda ini berdiri ?  
Usaha ini sudah mulai berdiri kurang lebih selama 6 tahun.
2. Berapa jumlah karyawan di Siip Mart ini ?  
Jumlah karyawan Ada 11 orang
3. Apakah Siip Mart telah melakukan sistem pencatatan keuangan ?  
Sudah, namanya usaha dagang itu harus melakukan pencatatan keuangan.
4. Sejak kapan Siip mart melakukan pencatatan keuangan tersebut ?  
Sejak awal berdiri sudah melakukan pencatatan keuangan.
5. Apakah pencatatan laporan keuangan di siip mart dibuat secara rutin ?  
Iya, dari awal usaha ini berdiri saya rutin menyusun laporan keuangan
6. Komponen laporan keuangan apa saja yang dibuat dalam usaha Anda ?  
Yang sesuai dengan kebutuhan unit usaha kita, laporan keuangan yang saya susun itu ada laba rugi, neraca serta perubahan modal.
7. Kenapa siip *Mart* tidak menyusun laporan arus kas dan catatan atas laporan keuangan ?  
Untuk laporan laba rugi menurut saya sudah bisa mewakili laporan arus kas, sedangkan untuk catatan atas laporan keuangan kita belum terllu membutuhkannya.
8. Apakah standar yang menjadi acuan dalam penyusunan laporan keuangan pada Sipp mart ini ?  
sesuai dengan yang kita butuhkan saja. Kalau harus baku dengan standar yang diterapkan Akuntan Indonesia malah akan menyulitkan kita. Ya kita susun laporan sesuai dengan kebutuhan yang kita butuhkan..
9. Apakah laporan keuangan yang telah ada selama ini telah memberikan informasi yang cukup bagi Anda ?  
Sudah cukup, dengan melihat laporan keuangan yang kita susun kita bisa mengetahui pergerakan harga barang di pasar. Barang mana yang mengalami kenaikan dan penurunan harga, sehingga nanti mempermudah kita dalam menetapkan harga barang. Selain itu laporan keuangan juga dapat digunakan untuk mengontrol biaya-biaya yang kita keluarkan.
10. Apakah anda sudah mengetahui tentang adanya SAK ETAP ?  
Jika mengetahui dari mana mengetahuinya ?  
Sudah, tpi kurang bgitu mengetahui betul. Tau dari internet.
11. Bagaimana menurut Anda dengan terbitnya SAK ETAP yang ditujukan untuk mempermudah UMKM dalam menyusun laporan keuangan ?

Itu bagus sekali, terlebih bagi usahawan yang tdk terlalu mengerti akuntansi.

12. Apakah Anda berminat untuk menerapkan SAK ETAP dalam pelaporan keuangan Anda ?

Nanti saya pelajari.

## **B. Tahap Kedua: Identifikasi Unsur-Unsur Neraca**

### a. Aset

1. Apa saja jenis-jenis aset yang ada pada Siip Mart ?  
Untuk aset yang dimiliki oleh Siip Mart yah seperti kas ditangan, kas di bank, piutang dagang, persediaan toko dan sebagainya. Ada juga aset tetap seperti gedung, peralatan dan kendaraan.
2. Metode penyusutan yang seperti apa yang digunakan oleh Siip mart?  
Metode perhitungan penyusutan saya menggunakan garis lurus. Seperti kendaraan dan komputer itu contohnya bisa saya akui sampai 5 tahun, sedangkan untuk gedung bisa lebih lama. Semua aset tetap saya susutkan per tahunnya, namun semua barang tersebut masih tetap mempunyai nilai sisa.
3. Metode penghitungan persediaan yang seperti apa yang digunakan oleh Siip Mart ?  
FIFO, jadi barang yang pertama masuk kita keluarkan terlebih dahulu.
4. Bagaimana Siip Mart mengakui aset dalam penyusunan neraca ?  
Aset saya akui ketika saya memiliki harta seperti kas maupun kendaraan yang dapat memberikan manfaat dalam kegiatan usaha saya.

### b. Kewajiban

4. Apa saja jenis-jenis kewajiban yang ada pada Siip Mart ?  
Kewajiban ada 2 jangka panjang dan jangka pendek.
2. Bagaimana Siip Mart mengakui kewajiban dalam penyusunan neraca?  
Kewajiban diakui ketika perusahaan harus mengeluarkan sejumlah dana untuk pihak luar sebagai akibat dari perjanjian di masa lalu. Seperti kewajiban hutang kepada pemasok dan bank.

### c. Modal

1. Bagaimana Siip Mart mengakui modal dalam penyusunan neraca ?  
Modal diakui ketika saya mempunyai sejumlah uang untuk memulai usaha atau bisa dibilang modal pribadi. Untuk selanjutnya ketika sudah memulai usaha modal didapat dari awal periode sebelumnya ditambah dengan laba dan dikurangi prive.



### 3. Darimana sajakah sumber modal Siip Mart ?

Pada awal pendirian usaha modal berasal dari uang sendiri, lalu kemudian berasal juga dari pinjaman ke bank. Dan modal juga terus bertambah dari hasil laba yang kembali dijadikan modal usaha.

## C. Tahap Ketiga: Identifikasi Unsur-Unsur Laporan Laba Rugi

### i. Pendapatan dan Harga Pokok Penjualan

#### 1. Apa saja jenis-jenis pendapatan yang ada pada UMKM Anda ?

Disini ada pendapatan usaha dan pendapatan luar usaha. Pendapatan usaha seperti dari penjualan barang dagangan. Sedangkan pendapatan luar usaha yaitu pendapatan yang diperoleh selain dari penjualan barang dagangan, misalkan pendapatan sewa rak atau iklan selain itu ada pula pendapatan dari penjualan kardus-kardus bekas itu kita masukkan juga.

#### 2. Kapan Anda mengakui pendapatan yang masuk pada usaha Anda ?

Pendapatan kita akui ketika adanya kas masuk ke usaha, misalkan dari penjualan barang dagangan itu kan sumber pendapatan jadi dicatat sebagai pendapatan.

#### 3. Bagaimana perhitungan HPP pada usaha Anda ?

Untuk perhitungan harga pokok penjualan sama seperti yang tercatat pada laporan laba rugi yang kita susun. Persediaan awal dagang periode itu kita tambah dengan pembelian bersih lalu dikurangi dengan persediaan akhir. Pembelian bersihnya itu sudah dikurangi dengan potongan-potongan seperti potongan pembelian dan retur pembelian.

### ii. Biaya

#### 1. Apa saja jenis-jenis biaya yang ada pada UMKM Anda ?

Sama halnya seperti pendapatan, biaya juga terbagi menjadi 2 yaitu biaya usaha dan biaya diluar usaha. Beban usaha seperti gaji karyawan, beban listrik, beban komunikasi dan banyak lainnya. Sedangkan beban luar usaha seperti beban bunga kepada bank. Selain itu juga ada beban pajak yang harus dibayarkan per tahunnya.

#### 2. Kapan Anda mengakui biaya yang masuk pada usaha Anda ?

Ketika kita mengeluarkan kas untuk pembayaran gaji karyawan, cetak *banner* dan sebagainya. Beban itu pengeluaran yang kita gunakan untuk kepentingan usaha kita.

#### 3. Apakah Anda membayar pajak penghasilan usaha Anda ?

Tentu saja, tiap tahun kita mesti bayar pajak. Itu sekarang ada aturan baru dimana tarif pajak turun dari yang semula 1% menjadi 0,5%.

c. Laba/Rugi

1. Bagaimana laba usaha yang Anda peroleh setiap periodenya ?  
Usaha itu kan ada pasang surutnya, kadang naik kadang turun. Kalau untuk laba per tahunnya tidak pernah mengalami penurunan.
2. Apakah usaha Anda pernah mengalami kerugian ?  
Belum pernah, bukan kerugian tapi lebih seperti tidak ada peningkatan penjualan.

**D. Tahap Keempat: Identifikasi Unsur-Unsur Laporan Perubahan Modal**

1. Apa sajakah unsur-unsur laporan perubahan modal Siip Mart ?  
Ada modal awal periode, laba usaha, pengambilan pribadi dan modal akhir
2. Bagaimana perlakuan laba atau rugi pada laporan perubahan modal Siip Mart?  
Laba atau rugi yang kita catat dalam laporan perubahan modal sebetulnya pengakuannya sama dengan laba atau rugi yang ada pada laporan perubahan modal. Jadi kita hanya memindahkan apa yang ada pada laporan laba rugi, apakah itu terjadi pengurangan atau penambahan modal.

**E. Tahap Kelima: Identifikasi Kendala Dalam Penyusunan Laporan Keuangan**

1. Kenapa Anda tidak mengklasifikasikan secara terpisah peralatan toko dan kantor pada neraca ?  
Kita memang tidak melakukan pemisahan antara peralatan toko dan peralatan kantor dalam neraca. Karena gedung toko dan kantor satu gedung dan peralatan yang ada tidak terlalu banyak, jadi semua peralatan yang ada dijadikan satu. Hal ini juga bertujuan untuk memudahkan ketika toko melakukan penyusutan terhadap peralatan.
2. Kenapa Anda tidak mencatat secara terpisah gedung dan tanah ?  
Dalam neraca saya memang tidak memunculkan akun tanah, karena tanah dan gedung saya jadikan satu sebagai aset tetap gedung. Gedung dan tanah Siip Mart diperoleh secara bersamaan maka dari itu saya tidak melakukan pemisahan terhadap aset tanah dan gedung. Saya mencatat aset tanah sesuai dengan harga perolehan bersama gedung di dalam neraca.
3. Kenapa Anda tidak mengklasifikasikan secara terpisah kewajiban jangka pendek dan kewajiban jangka panjang pada neraca ?  
Dalam neraca kami memang tidak mengklasifikasikan secara terpisah kewajiban jangka pendek dan kewajiban jangka panjang. Hal tersebut karena kewajiban





yang dimiliki toko hanya ada 2 macam yaitu hutang dagang dan hutang bank. Sehingga tidak perlu untuk dibedakan karena hanya ada 2 akun tersebut. Sedangkan dalam pengakuan kami tetap ada kewajiban jangka pendek dan kewajiban jangka panjang. Hutang dagang kami kategorikan sebagai kewajiban jangka pendek karena penyelesaiannya dilakukan kurang dari satu periode. Sedangkan hutang bank saya kategorikan sebagai hutang jangka panjang karena penyelesaiannya lebih dari satu periode.



LAMPIRAN 3

NARACA SIIP MART

SIIP MART NERACA Per 31 Desember 2018					
<u>HARTA</u>			<u>KEWAJIBAN DAN MODAL</u>		
Kas	Rp.	15.764.500	Hutang Gaji	Rp.	13.600.000
Kas Bank BRI	Rp.	26.560.740	Hutang Supplier	Rp.	11.354.000
Kas Bank BCA	Rp.	31.381.807	Hutang BRI	Rp.	40.950.034
Kas Bank Danamon	Rp.	9.250.000	Hutang BNI Syariah	Rp.	32.956.481
Kas Bank Mandiri	Rp.	26.244.340	Hutang Mandiri	Rp.	53.100.012
Kas Bank BNI Syariah	Rp.	29.629.024			
Piutang Dagang	Rp.	4.750.000			
Piutang Karyawan	Rp.	900.000			
Persediaan Barang Dagang	Rp.	189.882.250			
Perlengkapan Toko	Rp.	5.069.300			
Perlengkapan Kantor	Rp.	1.243.000	Modal Pemilik	Rp.	963.514.434
Gedung	Rp.	800.000.000	Prive	Rp.	(60.000.000)
Akm Penyusutan Gedung	Rp.	(150.000.000)	Modal Bersih	Rp.	903.514.434
Peralatan	Rp.	100.000.000			
Akm Penyusutan Peralatan	Rp.	(50.000.000)			
Kendaraan	Rp.	26.000.000			
Akm Penyusutan Kendaraan	Rp.	(13.000.000)			
Komputer	Rp.	9.000.000			
Akm Penyusutan Komputer	Rp.	(7.200.000)			
<b>TOTAL HARTA</b>	<b>Rp.</b>	<b>1.055.474.961</b>	<b>TOTAL KEWAJIBAN DAN MODAL</b>	<b>Rp.</b>	<b>1.055.474.961</b>
<p>Mengetahui</p>  <p><u>Yudi Haryadi</u> Pemilik</p>			<p>Jember, 31 Desember 2018 Hormat Saya,</p>  <p><u>Ardis Putri Ningrum</u> Administrasi</p>		

## LAMPIRAN 4.

## Neraca Rekomendasi Siip Mart

AKTIVA				PASSIVA			
<b><u>Aktiva Lancar</u></b>				<b><u>Liabilitas Jangka Pendek</u></b>			
Kas	Rp.	15.764.500		Utang Gaji	Rp.	13.600.000	
Kas Bank BRI	Rp.	26.560.740		Hutang Supplier	Rp.	11.354.000	
Kas Bank BCA	Rp.	31.381.807		<b>Total Liabilitas Jangka Pendek</b>	<b>Rp.</b>	<b>24.954.000</b>	
Kas Bank Danamon	Rp.	9.250.000		<b><u>Liabilitas Jangka Panjang</u></b>			
Kas Bank Mandiri	Rp.	26.244.340		Utang BNI Syariah	Rp.	32.956.481	
Bank BNI Syariah	Rp.	29.629.024		Hutang Mandiri	Rp.	53.100.012	
Piutang Dagang	Rp.	4.750.000		Utang BRI	Rp.	40.950.034	
Piutang Karyawan	Rp.	900.000		<b>Total Liabilitas Jangka Panjang</b>	<b>Rp.</b>	<b>127.006.527</b>	
Persediaan Barang Dagangan	Rp.	189.882.250		<b>Jumlah Kewajiban</b>	<b>Rp.</b>	<b>151.960.527</b>	
Perlengkapan Toko	Rp.	5.069.300					
Perlengkapan Kantor	Rp.	1.243.000					
<b>Total Harta Lancar</b>		<b>Rp. 340.674.961</b>					
<b><u>Aktiva Tetap</u></b>				<b><u>Modal Usaha</u></b>			
Tanah		Rp. 200.000.000		Modal Pemilik		Rp. 903.514.434	
Gedung	Rp.	600.000.000					
Akm. Penyusutan Gedung	Rp.	(150.000.000)					
		Rp. 450.000.000					
Peralatan	Rp.	100.000.000					
Akm. Penyusutan Peralatan	Rp.	(50.000.000)					
		Rp. 50.000.000					
Kendaraan	Rp.	26.000.000					
Akm. Penyusutan Kendaraan	Rp.	(13.000.000)					
		Rp. 13.000.000					
Komputer	Rp.	9.000.000					
Akm. Penyusutan Komputer	Rp.	(7.200.000)					
		Rp. 1.800.000					
<b>Total Aset Tetap</b>		<b>Rp. 714.800.000</b>					
<b>TOTAL HARTA</b>		<b>Rp. 1.055.474.961</b>		<b>PASSIVA</b>		<b>Rp. 1.055.474.961</b>	

## LAMPIRAN 5

### Laporan Laba Rugi Siip Mart

<b>SIIP MART</b>		
<b>Laporan Laba Rugi</b>		
Per 31 Desember 2018		
Penjualan		Rp. 1.848.863.000
Retur Penjualan		Rp. (9.960.400)
	<b>Jumlah Penjualan</b>	<b>Rp. 1.838.902.600</b>
<b>HPP</b>		
Persediaan Awal	Rp. 200.760.500	
Pembelian	Rp. 1.381.657.250	
Retur Pembelian	Rp. (9.530.000)	
Potongan Pembelian	Rp. (10.367.000)	
Persediaan Akhir	Rp. (189.882.250)	
	<b>Harga Pokok Penjualan</b>	<b>Rp. (1.372.638.500)</b>
	<b>LABA KOTOR</b>	<b>Rp. 466.264.100</b>
<b>Beban – Beban</b>		
Biaya Gaji Karyawan	Rp. 176.800.000	
Biaya Lembur Karyawan	Rp. 5.100.000	
Biaya Perlengkapan Toko	Rp. 1.160.000	
Biaya Cadangan Barang Hilang	Rp. 10.000.000	
Biaya Maintance Software/Hardware	Rp. 300.000	
Biaya Komunikasi	Rp. 1.250.000	
Biaya Listrik	Rp. 16.150.000	
Biaya Perlengkapan	Rp. 4.701.200	
Beban Penyusutan Peralatan	Rp. 10.000.000	
Beban Penyusutan Gedung	Rp. 30.000.000	
Beban Penyusutan Kendaraan	Rp. 2.600.000	
Beban Penyusutan Komputer	Rp. 1.800.000	
Biaya Pemeliharaan Gedung	Rp. 500.000	
Biaya Seragam Karyawan	Rp. 922.000	
Biaya Transport	Rp. 320.000	
Biaya Perbaikan Kendaraan	Rp. 500.000	
	<b>Jumlah Beban</b>	<b>Rp. (262.103.200)</b>
	<b>Laba Sebelum Pajak</b>	<b>Rp. 204.160.900</b>
<b>Pendapatan Luar Usaha</b>		
Penjualan Kardus	Rp. 1.310.000	
Pendapatan Bunga	Rp. 5.763.000	
	<b>Jumlah Pendapatan Luar Usaha</b>	<b>Rp. 7.073.000</b>
<b>Beban Luar Usaha</b>		
Beban Bunga	Rp. 4.800.000	
	<b>Jumlah Beban Luar Usaha</b>	<b>Rp. (4.800.000)</b>
Beban Pajak	Rp. (9.244.320)	
	<b>LABA BERSIH USAHA</b>	<b>Rp. 197.189.580</b>

Mengetahui,





**Yudi Harvadi**  
Pemilik

Jember, 31 Desember 2018  
Hormat Saya,

**Ardis Putri Ningrum**  
Administrasi

**LAMPIRAN 6**  
**Laporan Perubahan Ekuitas Siip Mart**

<b>SIIP MART</b>			
<b>Laporan Perubahan Modal</b>			
<b>Per 31 Desember 2018</b>			
<b>Modal Awal 1 Januari 2018</b>		Rp.	766.324.854
Laba Usaha	Rp.	197.189.580	
Pengambilan Pribadi	Rp.	(60.000.000)	
<b>Modal Akhir 31 Desember 2018</b>		<b>Rp.</b>	<b>903.514.434</b>
Mengetahui,		Jember, 31 Desember 2018	
		Hormat Saya,	
 			
<b>Yudi Haryadi</b> Pemilik		<b>Ardis Putri Ningrum</b> Administrasi	



**LAMPIRAN 7**  
**Laporan Arus Kas Ilustrasi**

**PT. XXX**  
**Laporan Arus Kas**  
**31 Desember xxx**

<b>Aktifitas Operasional</b>		
Penerimaan kas dari		
Penerimaan dari customer	Rp. xxx	
Penerimaan operasional lain	Rp. xxx	
Pengeluaran kas untuk		
Pembelian Inventori	Rp. xxx	
Pengeluaran administratif dan operasi umum	Rp. xxx	
Pembayaran gaji	Rp. xxx	
Bunga	Rp. xxx	
Pajak usaha	Rp. xxx	
<b>Arus Kas Aktifitas Operasional</b>		<b>Rp. xxx</b>
<b>Aktifitas Investasi</b>		
Pelepasan (Pemerolehan) Investasi		
Pelepasan (Pemerolehan) Aset Tetap	Rp. xxx	
Pelepasan (Pemerolehan) Properti Investasi	Rp. xxx	
<b>Arus Kas Aktifitas Investasi</b>		<b>Rp. xxx</b>
<b>Aktivitas Pendanaan</b>		
Penerimaan kas dari		
Penerbitan saham	Rp. xxx	
Pinjaman	Rp. xxx	
Pengeluaran kas untuk		
Pembelian kembali saham	Rp. xxx	
Bayar Hutang	Rp. xxx	
Deviden	Rp. xxx	
<b>Arus Kas Aktifitas Pendanaan</b>		<b>Rp. xxx</b>
Penurunan (kenaikan) kas dan setara kas		Rp. xxx
Saldo awal		Rp. xxx
<b>Saldo Akhir Periode</b>		<b>Rp. xxx</b>



## LAMPIRAN 8

## Jurnal Dari Siip Mart

DAFTAR AKUN		1-000 ASET			URUTKAN : November 2018			
TANGGAL	REF	KETERANGAN	NO AKUN	NAMA AKUN	DEBET	NO AKUN	NAMA AKUN	KREDIT
01 Nov 18	#205504-205624	Penjualan harian tunai	1-111	Kas di Tangan	5,120,200	4-100	Penjualan Barang	5,120,200
02 Nov 18	#205625-205756	Penjualan harian tunai	1-111	Kas di Tangan	5,132,650	4-100	Penjualan Barang	5,132,650
03 Nov 18	4962	Tarik tunai rekening MANDIRI untuk	6-011	Gaji Karyawan	13,600,000	1-113	Kas di Bank MANDIRI	13,600,000
03 Nov 18	#205757-205887	Penjualan harian tunai	1-111	Kas di Tangan	4,860,000	4-100	Penjualan Barang	4,860,000
04 Nov 18	#205888-206028	Penjualan harian tunai	1-111	Kas di Tangan	5,256,000	4-100	Penjualan Barang	5,256,000
05 Nov 18	0.01.11.18.01-22	Dibeli tunai barang dagangan	5-100	Pembelian Barang	12,806,500	1-111	Kas di Tangan	12,806,500
05 Nov 18	#206029-206159	Penjualan harian tunai	1-111	Kas di Tangan	5,001,200	4-100	Penjualan Barang	5,001,200
06 Nov 18	#206160-206310	Penjualan harian tunai	1-111	Kas di Tangan	6,206,750	4-100	Penjualan Barang	6,206,750
07 Nov 18	E0638155.139	Bayar hutang produk gudang garam	2-130	Hutang Dagang	1,030,000	1-111	Kas di Tangan	1,030,000
07 Nov 18	0.02.11.18.23-35	Dibeli tunai barang dagangan	5-100	Pembelian Barang	13,210,962	1-111	Kas di Tangan	13,210,962
07 Nov 18	#206311-206461	Penjualan harian tunai	1-111	Kas di Tangan	5,709,600	4-100	Penjualan Barang	5,709,600
08 Nov 18	K.37	Dipinjamkan uang ke karyawan a/n f	1-116	Piutang Karyawan	400,000	1-111	Kas di Tangan	400,000
08 Nov 18	010589-02	Dibayar ke Bank BRI cicilan hutang	2-210	Hutang Jangka Panjang	1,790,000	1-112	Kas di Bank BRI	1,790,000
08 Nov 18	#206462-206623	Penjualan harian tunai	1-111	Kas di Tangan	5,480,870	4-100	Penjualan Barang	5,480,870
09 Nov 18	—	Diterima uang dari penjualan kardus	1-111	Kas di Tangan	200,000	7-100	Pendapatan Lain-lain Diluar	200,000
09 Nov 18	DH5671	Bayar hutang produk wings food	2-130	Hutang Dagang	1,570,000	1-111	Kas di Tangan	1,570,000
09 Nov 18	#206624-206749	Penjualan harian tunai	1-111	Kas di Tangan	4,167,100	4-100	Penjualan Barang	4,167,100
10 Nov 18	.0000015490455	Dibayar biaya listrik	6-014	Listrik & Telpn	1,360,906	1-111	Kas di Tangan	1,360,906
10 Nov 18	13031400053	Dibayar biaya telepon	6-014	Listrik & Telpn	201,300	1-111	Kas di Tangan	201,300

## LAMPIRAN JURNAL SIIP MART (LANJUTAN)

### SIIP MART JURNAL TRANSAKSI

PERIODE: 01 NOVEMBER 2018 - 30 NOVEMBER 2018

DAFTAR AKUN		1-000 ASET		URUTKAN : November 2018				
TANGGAL	REF			NAMA AKUN	DEBET	NO AKUN	NAMA AKUN	KREDIT
		1-114 Piutang Dagang						
		1-115 Cadangan Kerugian Piutang						
		1-116 Piutang Karyawan						
10 Nov 18	0000015490459	1-117 Persediaan Barang		Istrik & Telpon	1,360,906	1-111	Kas di Tangan	1,360,906
10 Nov 18	13031400053	1-118 Sewa Dibayar Dimuka		Istrik & Telpon	201,300	1-111	Kas di Tangan	201,300
10 Nov 18	0.03.11.18.40-6	1-119 Perlengkapan Toko		Pembelian Barang	11,930,378	1-111	Kas di Tangan	11,930,378
10 Nov 18	#206750-206876	1-200 ASET TETAP		Kas di Tangan	5,000,800	4-100	Penjualan Barang	5,000,800
		1-211 Tanah		Hutang Jangka Panjang	1,906,668	1-113	Kas di Bank MANDIRI	1,906,668
11 Nov 18	0.206669	Dibayar ke Bank MANDIRI cicilan hutang	2-210					
11 Nov 18	#206877-207016	Penjualan harian tunai	1-111	Kas di Tangan	4,680,400	4-100	Penjualan Barang	4,680,400
12 Nov 18	SR 108	Dibeli Tunai Plastik	1-119	Perlengkapan Toko	270,000	1-111	Kas di Tangan	270,000
12 Nov 18	1514526	Setor Tunai ke Rekening BRI	1-112	Kas di Bank BRI	6,000,000	1-111	Kas di Tangan	6,000,000
12 Nov 18	#207017-207184	Penjualan harian tunai	1-111	Kas di Tangan	5,307,000	4-100	Penjualan Barang	5,307,000
13 Nov 18	0.03.11.18.62-7	Dibeli tunai barang dagangan	5-100	Pembelian Barang	10,240,950	1-111	Kas di Tangan	10,240,950
13 Nov 18	E1756	Dibeli kredit barang dagangan	5-100	Pembelian Barang	720,600	2-130	Hutang Dagang	720,600
13 Nov 18	#207185-20738	Penjualan harian tunai	1-111	Kas di Tangan	5,689,200	4-100	Penjualan Barang	5,689,200
14 Nov 18	#207385-20754	Penjualan harian tunai	1-111	Kas di Tangan	6,605,880	4-100	Penjualan Barang	6,605,880
15 Nov 18	K.38	Diterima cicilan piutang karyawan a/n fik	1-111	Kas di Tangan	200,000	1-116	Piutang Karyawan	200,000
15 Nov 18	#207545-20771	Penjualan harian tunai	1-111	Kas di Tangan	5,109,200	4-100	Penjualan Barang	5,109,200
16 Nov 18	0.04.11.18.73-8	Dibeli tunai barang dagangan	5-100	Pembelian Barang	11,085,350	1-111	Kas di Tangan	11,085,350
16 Nov 18	#207719-20790	Penjualan harian tunai	1-111	Kas di Tangan	5,389,600	4-100	Penjualan Barang	5,389,600
17 Nov 18	100056	Dibayar ke Bank BNI syariah cicilan hutang	2-210	Hutang Jangka Panjang	1,494,445	1-111	Kas di Tangan	1,494,445
17 Nov 18	129	Dibayar sisa hutang seragam karyawan k	2-150	Hutang Lancar	570,000	1-111	Kas di Tangan	570,000
17 Nov 18	K.39	Dipinjamkan uang ke karyawan a/n siti n	1-116	Piutang Karyawan	300,000	1-111	Kas di Tangan	300,000
17 Nov 18	#207904-20807	Penjualan harian tunai	1-111	Kas di Tangan	5,200,050	4-100	Penjualan Barang	5,200,050
18 Nov 18	05.11.18.83-95	Dibeli tunai barang dagangan	5-100	Pembelian Barang	13,977,100	1-111	Kas di Tangan	13,977,100
18 Nov 18	#208071-20828	Penjualan harian tunai	1-111	Kas di Tangan	6,400,950	4-100	Penjualan Barang	6,400,950
19 Nov 18	17501	Dibeli tunai kipas angin secara online	1-215	Peralatan Kantor	114,000	1-112	Kas di Bank BRI	114,000
19 Nov 18	#208282-20845	Penjualan harian tunai	1-111	Kas di Tangan	6,889,150	4-100	Penjualan Barang	6,889,150
20 Nov 18	#208459-20864	Penjualan harian tunai	1-111	Kas di Tangan	5,100,600	4-100	Penjualan Barang	5,100,600
20 Nov 18	#208661	Penjualan barang kredit ke P. Kus	1-114	Piutang Dagang	1,040,100	4-100	Penjualan Barang	1,040,100
21 Nov 18	0.06.11.18.96-10	Dibeli tunai barang dagangan	5-100	Pembelian Barang	14,860,900	1-111	Kas di Tangan	14,860,900
21 Nov 18	17632	Dibeli tunai produk unilever	5-100	Pembelian Barang	5,806,681	1-112	Kas di Bank BRI	5,806,681

## Jurnal Siip Mart

**SIIP MART**

**JURNAL TRANSAKSI**

PERIODE: 01 NOVEMBER 2018 - 30 NOVEMBER 2018

DAFTAR AKUN				1-000 ASET		URUTKAN : November 2018			
TANGGAL	REF	KETERANGAN	NO AKUN	NAMA AKUN	DEBET	NO AKUN	NAMA AKUN	KREDIT	
21 Nov 18	17632	Dibeli tunai produk unilever	5-100	Pembelian Barang	5,806,681	1-112	Kas di Bank BRI	5,806,681	
21 Nov 18	#208642208782	Penjualan harian tunai	1-111	Kas di Tangan	4,980,700	4-100	Penjualan Barang	4,980,700	
22 Nov 18	19102	Dibeli tunai kertas mesin kasir Woya scro	1-119	Perlengkapan Toko	266,000	1-111	Kas di Tangan	266,000	
22 Nov 18	#208783-20895	Penjualan harian tunai	1-111	Kas di Tangan	6,004,200	4-100	Penjualan Barang	6,004,200	
23 Nov 18	#208956-20905	Penjualan harian tunai	1-111	Kas di Tangan	5,111,900	4-100	Penjualan Barang	5,111,900	
24 Nov 18	17335	Diterima pembayaran piutang P.kus	1-112	Kas di Bank BRI	1,040,100	1-114	Piutang Dagang	1,040,100	
24 Nov 18	#209058-20913	Penjualan harian tunai	1-111	Kas di Tangan	5,287,050	4-100	Penjualan Barang	5,287,050	
25 Nov 18	07.11.18.108-1	Dibeli tunai barang dagangan	5-100	Pembelian Barang	11,090,800	1-111	Kas di Tangan	11,090,800	
25 Nov 18	#209140-20922	Penjualan harian tunai	1-111	Kas di Tangan	5,004,600	4-100	Penjualan Barang	5,004,600	
26 Nov 18	K.39	Diterima pembayaran LUNAS piutang kar	1-111	Kas di Tangan	300,000	1-116	Piutang Karyawan	300,000	
26 Nov 18	#209221-20932	Penjualan harian tunai	1-111	Kas di Tangan	4,700,150	4-100	Penjualan Barang	4,700,150	
27 Nov 18	08.11.18.114-1	Dibeli tunai barang dagangan	5-100	Pembelian Barang	13,206,000	1-111	Kas di Tangan	13,206,000	
27 Nov 18	19725	Setor Tunai ke Rekening BRI	1-112	Kas di Bank BRI	22,000,000	1-111	Kas di Tangan	22,000,000	
27 Nov 18	#209321-20944	Penjualan harian tunai	1-111	Kas di Tangan	6,120,350	4-100	Penjualan Barang	6,120,350	
28 Nov 18	#209443-20954	Penjualan harian tunai	1-111	Kas di Tangan	5,550,900	4-100	Penjualan Barang	5,550,900	
29 Nov 18	09.11.18.127-1	Dibeli tunai barang dagangan	5-100	Pembelian Barang	15,004,000	1-111	Kas di Tangan	15,004,000	
29 Nov 18	#209544-20964	Penjualan harian tunai	1-111	Kas di Tangan	4,760,000	4-100	Penjualan Barang	4,760,000	
30 Nov 18	#209642-20974	Penjualan harian tunai	1-111	Kas di Tangan	4,994,000	4-100	Penjualan Barang	4,994,000	
<b>JUMLAH DEBET</b>					<b>350,414,790</b>	<b>JUMLAH KREDIT</b>		<b>350,414,790</b>	

## LAMPIRAN 9

## Buku Besar Kas Siip Mart

No. Akun		1-111		Saldo Awal	11,020,000
Nama Akun		Kas di Tangan		Saldo Akhir	22,871,459
TANGGAL	NO REF	URAIAN TRANSAKSI	DEBIT	KREDIT	SALDO
01 Nov 18	#205504-2056	Penjualan harian tunai	5,120,200	-	16,140,200
02 Nov 18	#205625-2057	Penjualan harian tunai	5,132,650	-	21,272,850
03 Nov 18	#205757-2058	Penjualan harian tunai	4,860,000	-	26,132,850
04 Nov 18	#205888-2060	Penjualan harian tunai	5,256,000	-	31,388,850
05 Nov 18	.01.11.18.01-2	Dibeli tunai barang dagangan	-	12,806,500	18,582,350
05 Nov 18	#206029-2061	Penjualan harian tunai	5,001,200	-	23,583,550
06 Nov 18	#206160-2063	Penjualan harian tunai	6,206,750	-	29,790,300
07 Nov 18	E0638155.139	Bayar hutang produk gudang garam	-	1,030,000	28,760,300
07 Nov 18	.02.11.18.23-3	Dibeli tunai barang dagangan	-	13,210,962	15,549,338
07 Nov 18	#206311-2064	Penjualan harian tunai	5,709,600	-	21,258,938
08 Nov 18	K.37	Dipinjamkan uang ke karyawan a/n fikri	-	400,000	20,858,938
08 Nov 18	#206462-2066	Penjualan harian tunai	5,480,870	-	26,339,808
09 Nov 18	—	Diterima uang dari penjualan kardus	200,000	-	26,539,808
09 Nov 18	DH5671	Bayar hutang produk wings food	-	1,570,000	24,969,808
09 Nov 18	#206624-2067	Penjualan harian tunai	4,167,100	-	29,136,908
10 Nov 18	000001549045	Dibayar biaya listrik	-	1,360,906	27,776,002
10 Nov 18	13031400053	Dibayar biaya telepon	-	201,300	27,574,702
10 Nov 18	.03.11.18.40-6	Dibeli tunai barang dagangan	-	11,930,378	15,644,324
10 Nov 18	#206750-2068	Penjualan harian tunai	5,000,800	-	20,645,124
11 Nov 18	#206877-2070	Penjualan harian tunai	4,680,400	-	25,325,524
12 Nov 18	SR 108	Dibeli Tunai Plastik	-	270,000	25,055,524
12 Nov 18	1514526	Setor Tunai ke Rekening BRI	-	6,000,000	19,055,524
12 Nov 18	#207017-2071	Penjualan harian tunai	5,307,000	-	24,362,524
13 Nov 18	.03.11.18.62-7	Dibeli tunai barang dagangan	-	10,240,950	14,121,574
13 Nov 18	#207185-2073	Penjualan harian tunai	5,689,200	-	19,810,774
14 Nov 18	#207385-2075	Penjualan harian tunai	6,605,880	-	26,416,654



**Lampiran 9.**  
**Buku Besar Siip Mart (Lanjutan)**

Clipboard		Font		Alignment		Number	
H13		fx		=IF(OR(LEFT(\$D\$6,1)="1",LEFT(\$D\$6,1)="5"),(H12+F13-G13),(H12+G13-F13))			
C	D	E	F	G	H	I	
12 Nov 18	#207017-2071	Penjualan harian tunai	5,307,000	-	24,362,524		
13 Nov 18	.03.11.18.62-7	Dibeli tunai barang dagangan	-	10,240,950	14,121,574		
13 Nov 18	#207185-2073	Penjualan harian tunai	5,689,200	-	19,810,774		
14 Nov 18	#207385-2075	Penjualan harian tunai	6,605,880	-	26,416,654		
15 Nov 18	K.38	Diterima cicilan piutang karyawan a/n fikri	200,000	-	26,616,654		
15 Nov 18	#207545-2077	Penjualan harian tunai	5,109,200	-	31,725,854		
16 Nov 18	.04.11.18.73-8	Dibeli tunai barang dagangan	-	11,085,350	20,640,504		
16 Nov 18	#207719-2079	Penjualan harian tunai	5,389,600	-	26,030,104		
17 Nov 18	100056	Dibayar ke Bank BNI syariah cicilan hutang	-	1,494,445	24,535,659		
17 Nov 18	129	Dibayar sisa hutang seragam karyawan ke Dewi Konfeksi	-	570,000	23,965,659		
17 Nov 18	K.39	Dipinjamkan uang ke karyawan a/n siti nafisah	-	300,000	23,665,659		
17 Nov 18	#207904-2080	Penjualan harian tunai	5,200,050	-	28,865,709		
18 Nov 18	05.11.18.83-95	Dibeli tunai barang dagangan	-	13,977,100	14,888,609		
18 Nov 18	#208071-2082	Penjualan harian tunai	6,400,950	-	21,289,559		
19 Nov 18	#208282-2084	Penjualan harian tunai	6,889,150	-	28,178,709		
20 Nov 18	#208459-2086	Penjualan harian tunai	5,100,600	-	33,279,309		
21 Nov 18	06.11.18.96-10	Dibeli tunai barang dagangan	-	14,860,900	18,418,409		
21 Nov 18	#20864220878	Penjualan harian tunai	4,980,700	-	23,399,109		
22 Nov 18	19102	Dibeli tunai kertas mesin kasir Woya scr online @50 roll	-	266,000	23,133,109		
22 Nov 18	#208783-2089	Penjualan harian tunai	6,004,200	-	29,137,309		
23 Nov 18	#208956-2090	Penjualan harian tunai	5,111,900	-	34,249,209		
24 Nov 18	#209058-2091	Penjualan harian tunai	5,287,050	-	39,536,259		
25 Nov 18	07.11.18.108-1	Dibeli tunai barang dagangan	-	11,090,800	28,445,459		
25 Nov 18	#209140-2092	Penjualan harian tunai	5,004,600	-	33,450,059		
26 Nov 18	K.39	Diterima pembayaran LUNAS piutang karyawan a/n siti nafisah	300,000	-	33,750,059		
26 Nov 18	#209221-2093	Penjualan harian tunai	4,700,150	-	38,450,209		
27 Nov 18	19725	Setor Tunai ke Rekening BRI	-	22,000,000	16,450,209		
27 Nov 18	#209321-2094	Penjualan harian tunai	6,120,350	-	22,570,559		
28 Nov 18	#209443-2095	Penjualan harian tunai	5,550,900	-	28,121,459		
29 Nov 18	09.11.18.127-1	Dibeli tunai barang dagangan	-	15,004,000	13,117,459		
29 Nov 18	#209544-2096	Penjualan harian tunai	4,760,000	-	17,877,459		
30 Nov 18	#209642-2097	Penjualan harian tunai	4,994,000	-	22,871,459		
<b>TOTAL</b>			<b>172,541,050</b>	<b>149,669,591</b>	<b>22,871,459</b>		

## LAMPIRAN 10

TABEL PERBANDINGAN NERACA SAK ETAP DAN SIIP MART

No	Item yang Diperbandingkan	SAK ETAP	Siip Mart	Keterangan
1.	Aset	Neraca minimal menyajikan pos-pos berikut: <ol style="list-style-type: none"> <li>a. Kas dan setara kas</li> <li>b. Piutang usaha dan piutang lainnya</li> <li>c. Persediaan</li> <li>d. Properti investasi (tanah dan gedung)</li> <li>e. Aset tetap</li> </ol>	Pos – pos aset yang disajikan oleh Siip Mart: <p>Aset Lancar:</p> <ul style="list-style-type: none"> <li>• Kas</li> <li>• Kas di Bank</li> <li>• Piutang dagang</li> <li>• Persediaan barang dagangan</li> <li>• Perlengkapan toko</li> <li>• Perlengkapan kantor</li> </ul> <p>Aset Lancar:</p> <ul style="list-style-type: none"> <li>• Peralatan</li> <li>• Akumulasi penyusutan peralatan</li> <li>• Gedung</li> <li>• Akumulasi penyusutan gedung</li> <li>• Kendaraan</li> <li>• Akumulasi penyusutan kendaraan</li> <li>• Komputer</li> </ul>	<p>Sesuai</p> <p>Sesuai</p>



			<ul style="list-style-type: none"><li>• Akumulasi penyusutan Komputer</li></ul>	
--	--	---	---	--

No	Item yang Diperbandingkan	SAK ETAP	Siip Mart	Keterangan
2.	Kewajiban	Kewajiban minimal menyajikan pos- pos meliputi: f. Hutang usaha dan hutang lainnya Jangka pendek : - Hutang usaha Jangka panjang : - Hutang bank	Pos – pos kewajiban yang disajikan oleh Siip Mart: <ul style="list-style-type: none"> <li>• Hutang dagang</li> <li>• Hutang bank</li> </ul>	Kurang Sesuai
3.	Ekuitas	Entitas menyajikan pos, judul, dan sub jumlah lainnya g. Modal	Pos – pos modal yang disajikan oleh Siip Mart: <ul style="list-style-type: none"> <li>• Modal pemilik</li> <li>• Prive</li> </ul>	Sesuai

## LAMPIRAN 11

TABEL PERBANDINGAN LAPORAN LABA/RUGI SAK ETAP DAN SIIP MART

No	Item yang Diperbandingkan	SAK ETAP	Siip Mart	Keterangan
1.	Informasi yang disajikan	<p>Laporan laba rugi minimal menyajikan pos-pos berikut:</p> <ol style="list-style-type: none"> <li>a. Penghasilan               <ul style="list-style-type: none"> <li>- Penghasilan usaha</li> <li>- Peghasilan luar usaha</li> </ul> </li> <li>b. Beban               <ul style="list-style-type: none"> <li>- Beban usaha</li> <li>- Beban luar usaha</li> </ul> </li> <li>c. Beban pajak</li> <li>d. Laba atau rugi neto</li> </ol> <p>Entitas harus menyajikan pos, judul, dan sub jumlah lainnya pada laporan laba rugi jika berpengaruh terhadap pengeluaran dan pemasukan entitas.</p>	<p>Pos – pos dalam laporan laba rugi Siip Mart:</p> <ol style="list-style-type: none"> <li>a. Penjualan atau pendapatan usaha               <ul style="list-style-type: none"> <li>• Pendapatan usaha</li> <li>• Pedapatan luar usaha</li> </ul> </li> <li>b. Harga pokok penjualan</li> <li>c. Beban usaha               <ul style="list-style-type: none"> <li>• Beban operasional</li> <li>• Beban umum dan administrasi</li> </ul> </li> <li>d. Pendapatan luar usaha</li> <li>e. Beban luar usaha</li> <li>f. Beban pajak penghasilan</li> <li>g. Laba usaha</li> </ol>	Sesuai

## LAMPIRAN 12

TABEL PERBANDINGAN LAPORAN PERUBAHAN MODAL SAK ETAP DAN SIIP MART

No	Item yang Diperbandingkan	SAK ETAP	Siip Mart	Keterangan
1.	Informasi yang disajikan	<p>Entitas menyajikan laporan perubahan modal yang menunjukkan:</p> <ul style="list-style-type: none"> <li>a. Laba atau rugi untuk periode</li> <li>b. Pendapatan dan/atau beban yang disajikan langsung dalam ekuitas</li> </ul> <p>Laporan perubahan modal menyajikan laba atau rugi entitas dan perubahan saldo laba suatu periode pelaporan.</p>	<p>Laporan perubahan modal yang disajikan Siip Mart:</p> <ul style="list-style-type: none"> <li>a. Modal awal 1 Januari 2018</li> <li>b. Laba usaha</li> <li>c. Pengambilan pribadi</li> <li>d. Modal akhir 31 Desember 2018</li> </ul>	Sesuai

LAMPIRAN 13

DENAH LOKASI SIIP MART

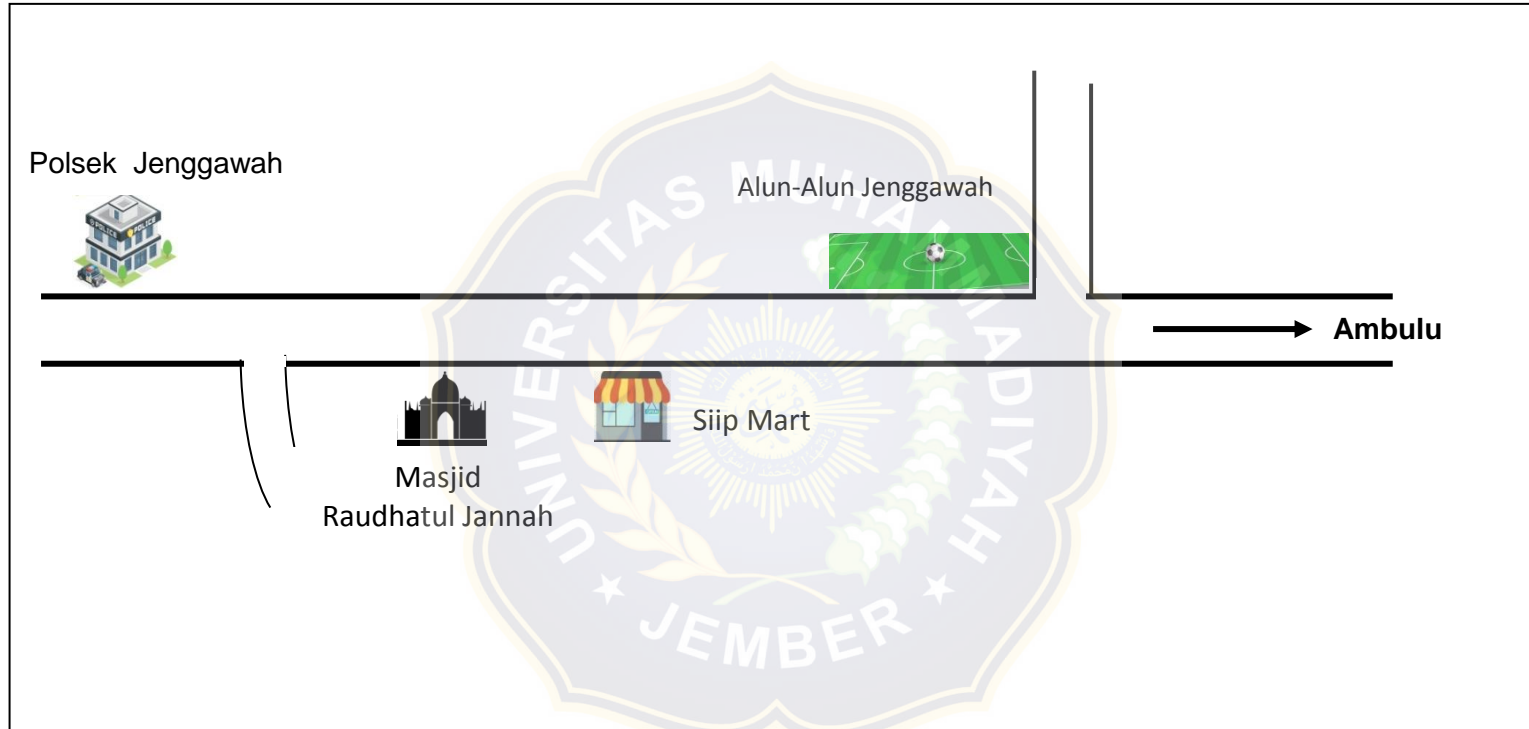

**LAMPIRAN 14****DOKUMEN KEGIATAN**

Gambar 1. Wawancara dengan Narasumber



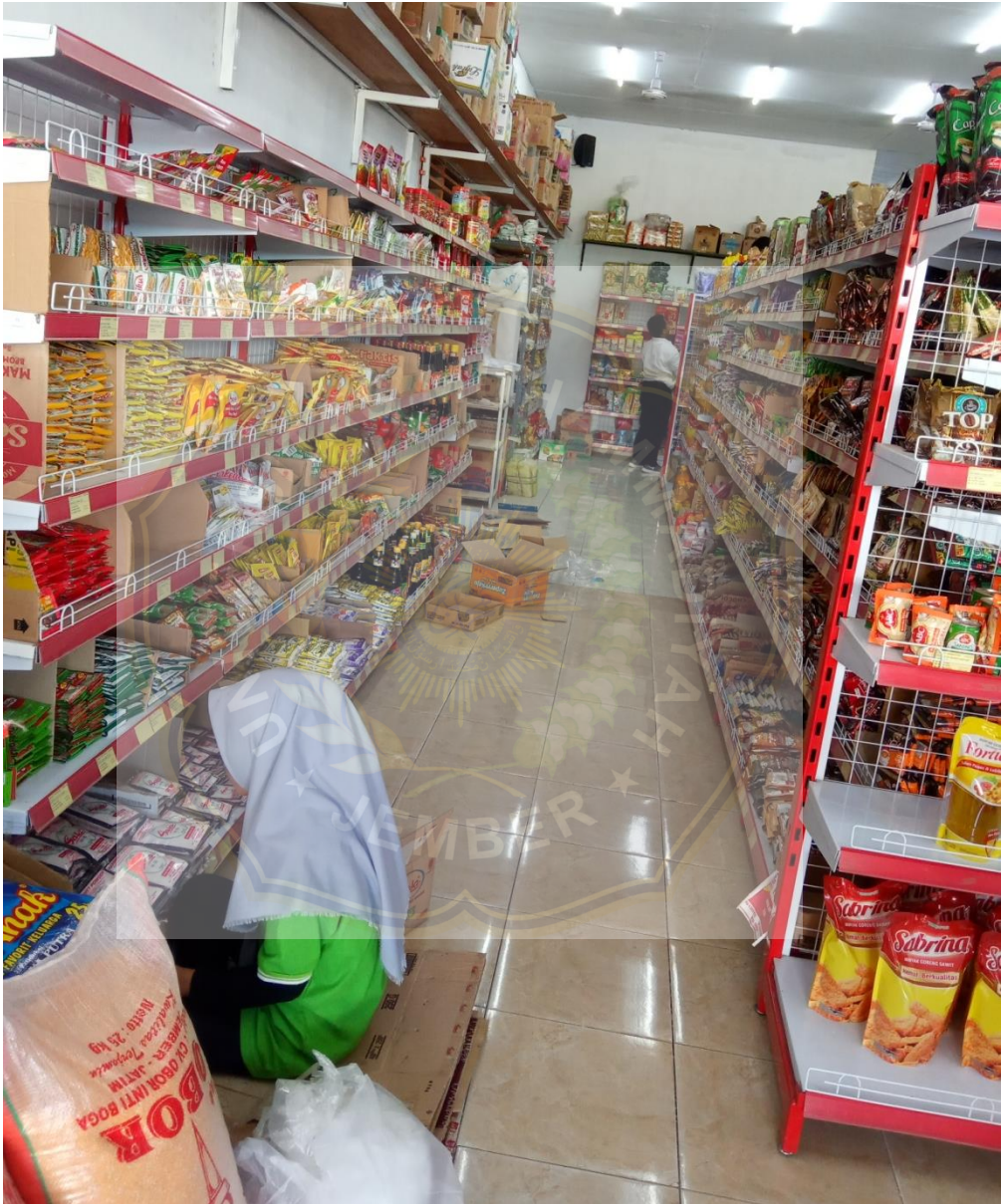

Gambar 2. Display Barang Dagangan Siip Mart



Gambar 3. Display barang dagangan Siip Mart





Gambar 4. Siip Mart tampak samping



Gambar 5.Siip Mart tampak depan